

2009

Memoria de Actividades

SOCIEDAD GEOGRÁFICA ESPAÑOLA



JUNTA DIRECTIVA

PRESIDENTE

Carlos Martínez de Campos

VICEPRESIDENTES

Carmen Arenas

Diego Azqueta

Cristina Morató

SECRETARIA GENERAL

Lola Escudero

TESORERO

José Luis Palomo

VOCALES

Javier Alonso-Iñarra

Juan Luis Arsuaga

Jaime Barreiro

Fernando Contreras

José Manuel Galán

Josefina Gómez Mendoza

José Antonio Gutiérrez

Pedro Nicolás

Virgilio Oñate

José Antonio Rodríguez Esteban

Carlos Zapatero



sociedad
geográfica
española

QUÉ ES LA SOCIEDAD GEOGRÁFICA ESPAÑOLA

En el siglo XXI, hay quienes todavía sienten en su piel el romanticismo de los viajes, la emoción de descubrir algo nuevo en cada rincón del mundo y de adivinar nuevas fronteras. El cielo y las profundidades de la Tierra, las montañas, los mares, los ríos, los polos y los desiertos son el destino de quienes, en busca de conocimiento y aventura, se adentran en ellos dispuestos a medirse con las fuerzas de la Naturaleza. Es ese eterno impulso humano el que, desde Marco Polo hasta Thor Heyerdal, nos incita a poner a prueba nuestras fuerzas, ingenio y sabiduría sólo por la necesidad de reducir los márgenes de lo desconocido.

Heredera de esta larga tradición exploradora es también la Sociedad Geográfica Española, que en un principio no contaba más que con una idea clara y un sueño común: revitalizar la geografía y el viaje, la exploración del planeta, la difusión del saber científico y la conciencia ecológica.

En poco tiempo han sido muchos los que se han interesado por la Sociedad y sus fines y han apoyado un proyecto cultural que tiene la virtud de unir a gentes provenientes de to-

dos los ámbitos en el interés común de recuperar la memoria de los grandes exploradores y descubridores españoles y de dar a conocer al mundo las aportaciones actuales de geógrafos, intelectuales y viajeros españoles.

Expediciones, viajes, conferencias, seminarios, tertulias de viajes, publicaciones especializadas, una revista cuatrimestral, proyectos de investigación y de exploración y cursos de diferentes disciplinas relacionadas con la geografía y los viajes (botánica, astronomía, cartografía, orientación, supervivencia, escritura de viaje, fotografía...) son, entre otras, las actividades desarrolladas por la SGE. Para ello se mantienen estrechos vínculos de colaboración con otras sociedades geográficas de todo el mundo y con diversas asociaciones e instituciones de ámbito nacional e internacional.

La Sociedad Geográfica Española apuesta por fomentar el conocimiento histórico y social de los pueblos y mantener la llama viva de aquellos que quieran soñar con otros espacios y aprender de las diferentes formas de vida como muestra de un planeta apasionante y plural. 

► *Las cuentas de la SGE de 2009 han sido objeto de una revisión limitada por parte de la empresa de auditoría AMS asociados, cuyo informe se encuentra a disposición de todos los socios en la sede social de la SGE.*

TERTULIAS DE SOCIOS

Los primeros martes de cada mes se celebraron las habituales tertulias abiertas a socios y amigos de la SGE en el Gran Hotel Velázquez de Madrid, donde se puede tomar un café o una copa mientras se charla de viajes y geografía. Las tertulias fueron:

Enero: Encuentro durante el que se presentó el libro “**Commemoración de la expedición científica de Cervera-Quiruga-Rizo al Sáhara Occidental en 1886**” y el documental “Regreso a Iyil” realizado por Clemente Tribalδος, proyectos en los que la SGE ha participado.

Víctor Alonso dirigió la tertulia de Barcelona en la librería Altair, en la que contó su viaje de dos años que le llevó por tierras africanas para cruzar el océano Atlántico en un pequeño velero y llegar a América del Sur para perderse por sus fascinantes países.

Febrero: **Diana Soliverdi**, miembro de la SGE, contó su viaje a Colombia y, más concretamente, el trekking hacia la Ciudad Perdida, un asentamiento que se remonta al siglo V d.C. y que pertenece a la cultura Tairona.

Marzo: La alpinista **Chus Lago**, Premio SGE Viaje del Año 1999, contó en primicia para los miembros de la SGE su último viaje, que la ha llevado al Polo Sur y que la ha convertido en la primera mujer española en cruzar la Antártida.

Mayo: El arqueólogo, naturalista y Premio Investigación SGE 2001 **Jordi Serrallonga**, contó su experiencia como guía de expediciones científicas a rincones del planeta donde todavía podemos seguir los pasos de grandes científicos y exploradores así como vivir la investigación de campo actual.

Eduardo Garrigues presentó su libro “Lluvias de hierba”, una novela inspirada en la Kenia poscolonial. **Pep Bernadas**, director de Altair y **Juan Corona**, miembro de la SGE, presentaron esta tertulia en Barcelona.

Junio: La escritora y viajera **Mercedes López-Tomlinson** contó sus cuatro años de residencia en Vanuatu y sus experiencias en este país de tradiciones y cultura milenarias.

En la sede de la Fundació Arqueològica Clos de Barcelona, **Carlos León** protagonizó una tertulia que se convirtió en un viaje por el fondo del mar y una apasionante introducción al mundo de la Arqueología Submarina.

Julio: Las socias **Pilar Lacasta**, **Isabel de Miguel** y **Nenuca Conejo** hablaron sobre el reciente viaje de la SGE a Jordania con la Fundació Arqueològica Clos. Fue un momento para el encuentro de los viajeros y para compartir con el resto de los socios imágenes y anécdotas del viaje.

Septiembre: Algunos de los viajeros que participaron en el viaje a **Groenlandia** organizado en verano comentaron los pormenores e impresiones viajeras y geográficas de un país de paisaje verde intenso, tundra frondosa y coloridas poblaciones.

Noviembre: **Salvador Ginot**, director técnico del proyecto Ukhupacha, contó gran parte del trabajo de los espeleólogos y escaladores que forman parte de este proyecto y que ayudan a científicos de varias disciplinas a acceder a lugares a los que no pueden llegar por sus propios medios.

Diciembre: **Salvador García-Atance**, director de la expedición al Dome Kang, y el alpinista madrileño **Carlos Soria**, narraron la aventura que les llevó en el mes de mayo a coronar esta cima de 7.260 m. que hasta el momento permanecía virgen. 📍



EDICIÓN DE BOLETINES

A lo largo del año se editaron los tres números del Boletín SGE correspondientes a 2009.

El **número 32** fue un volumen especial sobre paisajes literarios en el que participaron Josefina Castellví, Lola Escudero, Pedro Aguilar, Raúl Conde, Luis Pancorbo, Jordi Serrallonga, Pilar Rubio, Alejandro Martínez, Ángeles Aledo, Cristina Morató, Julián Dueñas, José Antonio Escudero, José Manuel Navia, Susana Pinar y Miguel Ángel Puig-Samper.

El **número 33** recogió artículos y colaboraciones de Enrique Baquedano, Juan Luis Arsuaga, Pablo Strubell, Cristina Morató, Emilio Estebaranz, Carlos Martínez de Campos, María Jesús Cañellas, José Amoedo, Jos Martín, Álvaro Leiva, Ramón Jiménez Fraile, Gonzalo Fernández-Jarne y Rafael Pola.

El **número 34** fue un monográfico dedicado a los ríos de leyenda: La aventura de la exploración de los ríos americanos. En él participaron Ramón Jiménez Fraile, Lola Escudero, Jorge Latorre, Miguel Ángel Puig-Samper, Javier Reverte, Antonio Flórez, Luis Conde, Fina Comas, Rafael Cruixent, Mercedes López-Tomlinson, Juan Manuel Feliz y Paco Nadal. 📍



EDICIÓN DE LIBROS

“Atlas de los exploradores españoles”

La Sociedad Geográfica Española lanzó en octubre el primer Gran Atlas de la Exploración, publicado por geoPlaneta y con el patrocinio de Caser Seguros. El “Atlas de los exploradores españoles” es un ambicioso proyecto, largamente acariciado por la SGE, que revaloriza la participación española en el descubrimiento y exploración de nuestro planeta y rinde homenaje a nuestros viajeros y exploradores de todos los tiempos. Es también una oportunidad para combatir ese tópico de que en nuestro mundo globalizado ya no queda nada por explorar.



Por estas páginas, siguiendo un criterio cronológico, desfila una variada selección de viajeros que han explorado los cinco continentes, todos ellos alimentados por la misma curiosidad y pasión por la aventura. Se trata de una obra de consulta, casi a modo de diccionario enciclopédico, pero también tiene una segunda lectura como un apasionante recorrido por los diferentes capítulos de la extraordinaria historia de la exploración y el reconocimiento del mundo.

La obra no pretende ser exhaustiva, ya que resultaría casi imposible reunir los miles de viajes que forman parte de nuestra historia, en particular la de los siglos XVI y XVII, cuando los españoles escribieron la historia de la exploración occidental. No se ha querido renunciar a los viajeros más famosos, pero se ha intentado rescatar los aspectos de su biografía relacionados con su aportación a la geografía y al conocimiento del mundo. Junto a ellos figuran nombres apenas conocidos por el gran público y que merecen igualmente ser reivindicados. 📍

VIAJES CULTURALES



Jordania, el reino de los nabateos

Del 26 de abril al 3 de mayo, la SGE organizó un viaje con expertos en historia y arqueología a Jordania, país que reúne dos de los parajes más espectaculares de Oriente Próximo: Petra, la antigua ciudad de los nabateos y una de las rutas más cautivadoras del mundo; y el desierto del Wadi Rum, que fascinó a Lawrence de Arabia. Jordania es también referencia de multitud de leyendas románticas, historias de la Biblia, ciudades perdidas...

Los viajeros fueron acompañados desde España por **Carles Buenacasa**, profesor de Historia y Arqueología en la Universidad de Barcelona, que impartió un ciclo de conferencias especializadas durante el viaje.

Maravillas de Groenlandia: "El Ártico y los Paisajes Glaciares"

Del 29 de junio al 8 de julio la SGE organizó un viaje con geógrafos para aprender a interpretar los paisajes árticos. Conocer el sur de Groenlandia significa adentrarse más allá de la frontera con el Ártico, un mundo que ha sido hasta hoy el hogar del pueblo inuit y que aún conserva el sabor de su forma de vida tradicional y de la lucha del hombre por la adaptación a un medio hostil marcado por el hielo y un clima riguroso.

El viaje fue acompañado desde España por **Raúl Martín**, doctor en Geografía especializado en paisajes glaciares, y fue organizado por el explorador **Ramón Larramendi** a través de su empresa de expediciones, Tierras Polares. El viaje permitió a los viajeros dormir en un campamento al pie de un glaciar, navegar por los fiordos de hielo y realizar marchas por los impresionantes paisajes de la isla, entre otras experiencias.



Persia, tierra de fars

Del 30 de septiembre al 11 de octubre la SGE organizó un viaje de estudios con especialistas para conocer el antiguo Imperio Persa. El viaje permitió a los participantes conocer las sofisticadas ciudades de la Persia clásica, ciudades milenarias como Isfahan, Shiraz o Yazd, la comunidad de Zaratustra. Se visitaron ruinas arqueológicas como la ciudad palaciega de Persépolis o Pasargadas, la antigua capital fundada por Ciro I. Los viajeros pudieron dormir en un caravansar, conocieron los lugares donde vivieron personajes legendarios como Jerjes, Darío I o Alejandro Magno. Y, sobre todo, pudieron adentrarse en la sofisticada cultura iraní, heredera de las culturas preislámica e islámica, aprendiendo las claves de una larga historia que ha influido en las culturas e historia desde China hasta España.

Acompañó el viaje desde España el profesor **Carles Buenacasa**, Doctor en Historia Antigua, especialista en Mundo Clásico y profesor de la Universidad de Barcelona, que aportó sus conocimientos e impartió un programa de conferencias. 



EXCURSIONES

Senderismo con geógrafos

La SGE continúa con el calendario de salidas mensuales de senderismo, geografía y naturaleza guiadas por geógrafos de la Universidad Autónoma de Madrid.



Los tramos realizados cubrieron los recorridos “La Hiruela en la Sierra Norte” en enero; “Parque Natural Barranco del Río Dulce (Guadalajara)” en febrero; “La Sierra de San Vicente” en marzo; “Ascensión al Rocigalgo en el Parque Nacional de Cabañeros” en abril; “Ascensión al Pico de Urbión” en mayo; “La Ruta de la Buitrera” en junio; “Ascensión al pico del Cerrón en la sierra de Ayllón” en octubre; “Descubriendo las Lagunas de Ruidera” en noviembre; y “Patones, por la presa del Atazar y la garganta del Lozoya” en diciembre.

Además, el 20 de junio la SGE organizó una nueva salida de senderismo en familia, una propuesta de la SGE para los socios que quieran realizar actividades al aire libre con sus hijos o nietos. El itinerario se centró en los yacimientos prehistóricos de Pinilla del Valle (Valle del Lozoya, Madrid) donde se han encontrado los restos humanos más antiguos de la Comunidad de Madrid. Sus directores, los paleoan-

tropólogos **Juan Luis Arsuaga** y **Enrique Baquedano**, ambos miembros de la Sociedad Geográfica Española, acompañaron al grupo y contaron a los niños cómo se trabaja en una excavación arqueológica, y quiénes eran y cómo vivían los neandertales.

Jornadas de toponimia y senderismo

La SGE organizó, en colaboración con FIDA y la Consejería de Medio Ambiente de la Comunidad de Madrid, unas jornadas en varios Centros de Educación Ambiental (CEA) de la Comunidad en las que se explicó de forma práctica cómo la toponimia nos ayuda a conocer e interpretar nuestros paisajes. Las jornadas fueron la presentación del trabajo realizado por la SGE sobre la importancia de la toponimia en la educación ambiental.

Las jornadas, con el título “¿Qué nos cuentan los mapas?”, fueron dirigidas por el geógrafo **Fernando Santa Cecilia**, autor del trabajo, y constaron cada una de ellas de una sesión teórica seguida por una ruta guiada de dificultad baja por el entorno del Centro de Educación Ambiental. Las jornadas tuvieron lugar los días 30 de mayo en el CEA de Manzanares; el 27 de junio en el CEA El Cuadrón; el 12 de septiembre en el CEA Puente del Perdón; y el 17 de octubre en el CEA Valle de la Fuenfría. 📍



VISITAS CULTURALES

“Etruscos. Príncipes y guerreros”

El 10 de enero, y debido al gran número de solicitudes recibidas, la SGE organizó una nueva visita guiada exclusiva para socios a la exposición “Etruscos, Príncipes y Guerreros”, instalada en el CaixaForum de Madrid. Fue acompañada, como en la ocasión anterior, por el Dr. **Adolfo J. Domínguez**, profesor titular de Historia Antigua de la UAM y coordinador del ciclo de conferencias paralelas a la exposición.

Atrapados en el hielo

El 13 de marzo la SGE organizó una visita guiada, exclusiva para socios, a la exposición “Atrapados en el hielo” instalada en el Real Jardín Botánico de Madrid. La muestra, guiada por **Jerónimo López**, Comisario de la exposición y Premio Nacional SGE 2008, documentaba con fotografías, audiovisuales y objetos de la época uno de los más increíbles episodios de supervivencia en la historia de las expediciones de todos los tiempos: el viaje de sir Ernest Shackleton a la Antártida.

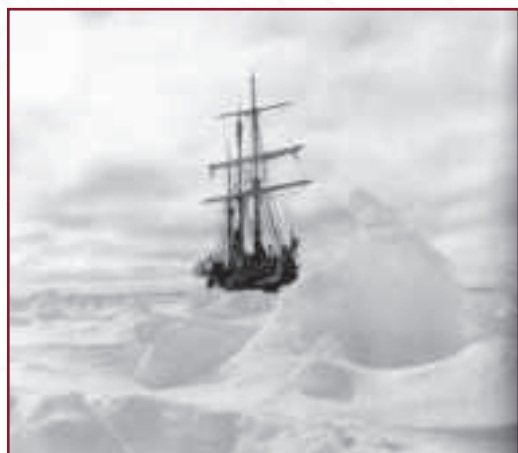

Mutis al natural.

Ciencia y Arte en el Nuevo Reino de Granada

La SGE organizó el 8 de mayo una visita, exclusiva para socios, a la exposición instalada en el Real Jardín Botánico de Madrid “Mutis al natural. Ciencia y Arte en el Nuevo Reino de Granada”, que fue guiada por uno de sus comisarios, el historiador **Miguel Ángel Puig Samper**.

Ciudades Patrimonio de la Humanidad

El fotógrafo **José Manuel Navia**, miembro de la SGE y Premio SGE Imagen 2006, acompañó a los socios que participaron en la visita que la SGE organizó el sábado 23 de mayo para ver su exposición fotográfica “Ciudades Patrimonio de la Humanidad. Trece Joyas de España”, instalada en el Antiguo Hospital Santa María La Rica de Alcalá de Henares.

Esta exposición recogía las imágenes de trece ciudades españolas que son Patrimonio de la Humanidad bajo la original mirada de uno de los mejores fotógrafos españoles. Se trataba de una muestra itinerante que a lo largo de 2009 recorrió las trece ciudades protagonistas de la exposición.

Visita exclusiva al Museo Arqueológico Regional

El 23 de mayo y tras conocer la exposición “Ciudades Patrimonio de la Humanidad”, se realizó una visita especial al Museo Arqueológico Regional de Alcalá de Henares que dirige **Enrique Baquedano**, miembro de la SGE. Fue una ocasión única de conocer este museo, que desde 1999 ocupa el antiguo Convento Dominicano de la Madre de Dios. En él se exhibe una magnífica colección permanente de patrimonio arqueológico de la región que lleva a recorrer el pasado de Madrid desde la Prehistoria hasta el siglo XIX.

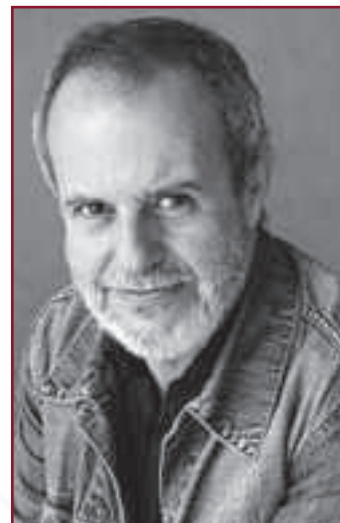

ACTIVIDADES CULTURALES



Los mundos del Islam en la colección del Museo Aga Khan

La SGE organizó el 18 de julio una visita guiada, exclusiva para socios, a la exposición “Los mundos del Islam en la colección del Museo Aga Khan” instalada en el CaixaForum de Madrid.

“Los mundos del Islam” reunía una selección de 180 obras maestras de la colección del futuro Aga Khan Museum, de próxima construcción en la ciudad de Toronto, en Canadá. La visita fue guiada por **Víctor Pallejà de Bustinza**, doctor en Filología Semítica, especialista en Asia Central y en el Islam, profesor de la Universidad Abierta de Cataluña y de la Universidad Internacional de Cataluña y responsable del programa de conferencias que se impartía paralelamente a la exposición.

“Mantos para la eternidad” en el Museo de América

El 19 de diciembre la SGE organizó una visita exclusiva para socios a la exposición instalada en el Museo de América de Madrid “Mantos para la eternidad”.

Félix Jiménez Villalba, subdirector del museo, guió la exposición que mostraba cómo los paracas del sur de Perú envolvían a sus muertos con ricas capas, y permitió a los asistentes acercarse a una de las milenarias culturas precolumbinas de Sudamérica. 

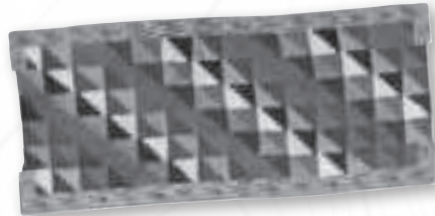

X Mes geográfico:

“Grandes ríos, grandes aventuras.

La exploración de los grandes ríos americanos”

Bajo el título “Grandes ríos, grandes aventuras. La exploración de los grandes ríos americanos”, la **SGE** y la **Fundación Ramón Areces** organizaron a lo largo del mes de octubre una nueva edición del ciclo de conferencias que ya ha cumplido su décima edición y que sigue convocando a un numeroso público interesado en la materia.

Cuando los españoles llegaron a América se encontraron ante una naturaleza desbordante cuyas proporciones superaban lo visto hasta entonces: montañas de alturas colosales, planicies infinitas, selvas impenetrables y también enormes ríos cuya fuerza y dimensiones no eran comparables a las de cualquier río del viejo continente. La exploración de estos ríos resultó fundamental para abrir vías de comunicación en un continente de tales dimensiones.

Hombres como Francisco de Orellana, Hernando de Soto o Vázquez de Coronado, lograron recorrer por primera vez el curso de ríos como el Amazonas, el Mississippi o el Colorado. En



los siglos posteriores, la Corona española proseguiría la aventura de explorar estos ríos con fines científicos, comerciales o políticos. La exploración de los grandes ríos americanos se prolongó hasta bien entrado el siglo XX. Hoy siguen siendo un escenario para el descubrimiento geográfico, la aventura y la investigación.

La SGE y la Fundación Areces reunieron a algunos de los mejores historiadores y escritores especializados en la exploración de los grandes ríos americanos, una historia llena de aventuras apasionantes y de exploradores legendarios que abrieron caminos trascendentales para la ocupación posterior del continente americano.

El 15 de octubre, el Director del Departamento de Publicaciones del Consejo Superior de Investigaciones Científicas (CSIC), **Miguel Ángel Puig-Samper**, impartió la conferencia “Del Orinoco al Amazonas. La expedición de Humboldt”; **Salvador Bernabéu**, director e investigador científico de la Escuela de Estudios Hispanoamericanos del CSIC, pronunció el 22 de octubre la conferencia “La exploración española del Mississippi y el Colorado”. El ciclo se clausuró con la

conferencia del 29 de octubre del viajero y escritor **Javier Reverte**, que habló de “La increíble aventura de Francisco de Orellana y el primer descenso del Amazonas”.

Ciclo de conferencias: “Geografía e Historia de Asia Central en la literatura universal”

La SGE y Casa Asia organizaron un ciclo de conferencias los días 18 y 19 de noviembre, simultáneamente en Madrid y Barcelona, en el marco de la programación del Observatorio Asia Central (OAC), donde **Juan José Herrera de la Muela** y **Eduardo Martínez de Pisón**, miembros de la SGE y expertos en la materia, descubrieron los entresijos del Gran Juego y del territorio centroasiático a través de dos autores clave de la literatura universal.

El afán europeo por descubrir nuevos horizontes en el siglo XIX llevó a escritores como Rudyard Kipling y Julio Verne a centrar algunas de sus novelas de aventuras en los territorios de Asia Central. Las disputas de rusos y británicos en territorios centroasiáticos y el misterio de los viajes hacia el lejano Oriente sirven de telón de fondo para descubrir la historia y la geografía de los territorios de Asia Central. 📍



PRESENTACIONES



... Evocando Etiopía

El 11 de febrero, en el Salón de Actos del Palacio de Fernán Núñez, tuvo lugar la presentación del documental grabado por **Alejandro Martínez**, miembro de la SGE, durante la expedición cultural a Etiopía en la que participó un nutrido grupo de socios en el mes de noviembre. El documental permitió a los presentes evocar y, a los participantes de la expedición, recordar el itinerario de un viaje jalonado de referencias a las grandes historias de la exploración del siglo XIX.



Pedro Páez con El Legado Andalusi

La **Fundación El Legado Andalusi** y la **SGE** invitaron el 19 de enero a los miembros de la SGE a la presentación del primer tomo de la Historia de Etiopía de Pedro Páez, que tuvo lugar en el Salón de Baile del Palacio de Fernán Núñez. El acto contó con la presencia de **Manuel Pimentel**, director de la Editorial Almuzara; **Javier Reverte**, escritor; **Isabel Boavida** y **Manuel Joao Ramos**, coeditores científicos del libro; **Jerónimo Páez**, director de la Fundación El legado andalusí y **Carlos Martínez de Campos**, presidente de la SGE.

Se trata del primer tomo de esta obra, que se completará con la posterior publicación, hasta un total de cuatro escritos, del misionero jesuita Pedro Páez, el primer europeo que alcanzó a ver las fuentes del Nilo Azul en Etiopía, en el siglo XVI.



“Cautiva en Arabia”

Cristina Morató, escritora y vicepresidenta de la SGE, presentó su último libro “Cautiva en Arabia. La extraordinaria historia de la condesa Marga d’Andurain, espía y aventurera en Oriente Próximo”. A lo largo de abril y mayo se realizaron diferentes presentaciones en distintas sedes, en las que participó la SGE: el 15 de abril en Casa Asia de Bar-

celona, junto con la periodista **Gemma Nierga**, el 7 de mayo en el Centro Cultural del Círculo de Lectores de Madrid, con la periodista **Ely del Valle**, y el 21 de mayo en la librería Deviaje de Madrid, acompañada del también escritor **Javier Moro**. En la primera presentación de Madrid participó también **Jacques d’Andurain**, de 92 años e hijo de Marga, la protagonista del libro.

Chus Lago: sola ante el hielo

La SGE estrenó el 30 de abril junto con Canal+ el documental “Chus Lago: sola ante el hielo” en los Cines Ideal de Madrid. Se trata de una historia de superación y coraje protagonizada por una mujer cuya meta era alcanzar el Polo Sur Geográfico sola y sin reabastecimiento. Un enorme reto que **Chus Lago**, Premio SGE Viaje del Año 1999, quería lograr a sus 43 años, y una increíble aventura que Canal+ no se quiso perder.

En solitario, arrastrando un trineo (pulka) que doblaba su propio peso por la inmensidad de un desierto helado en el que nunca se ponía el sol, enfrentándose a las inclemencias meteorológicas que se le presentaban por el camino, y en lucha con sus propios fantasmas, ante el temor de ser derrotada por el mayor espectro de todos los polistas “la locura polar”; así es como la alpinista Chus Lago coronó su gran hazaña: conquistar el Polo Sur Geográfico, convirtiéndose en la primera mujer española en conseguirlo.

“Buceando en el pasado”, arqueología submarina

El 12 de mayo **Carlos León**, arqueólogo submarino y buceador profesional, presentó en el Salón de Actos del Palacio de Fernán Núñez de Madrid su libro “Buceando en el pasado”, una completa descripción de los naufragios más importantes de la historia, desde los barcos de la Edad de Bronce hundidos en el Mediterráneo hasta los grandes galeones españoles de la Flota de Azogues del siglo XVIII.

El autor estuvo acompañado por Juan Blánquez, catedrático de Arqueología de la Universidad Autónoma de Madrid, Enrique Baquedano, director del Museo Arqueológico Regional, Ignacio Quintana, ex secretario de Cultura, y Lola Cruz, editora de Espasa Calpe.

El Señor de Sipán viaja a Madrid

El 21 de mayo el equipo de Explora Films presentó en la Casa de América de Madrid el documental “El Señor de Sipán” en el que ha colaborado la Sociedad Geográfica Española.

Esta película-documental, dirigida por el cineasta y productor español **José Manuel Novoa**, recrea la vida del llamado Señor de Sipán, un rey Mochica que vivió hace mil setecientos años en la región de Chiclayo (norte de Perú), cuya tumba fue descubierta en 1987 por el arqueólogo **Walter Alva**. Se trata del principal hallazgo arqueológico del siglo XX en América, comparable al descubrimiento de Tutankamón. El acto contó con la presencia del propio Walter Alva.

“El reloj de Mr. Darwin”, de Juan Luis Arsuaga

Con motivo del segundo centenario del nacimiento de Darwin y, al mismo tiempo, del 150 aniversario de la publicación de “El origen de las especies”, el paleoantropólogo y miembro de la Junta Directiva de la SGE, **Juan Luis Arsuaga**, presentó su último libro el 4 de junio en la Fundación Rafael del Pino de Madrid. La introducción fue realizada por su colega y también socio de la SGE, Enrique Baquedano, codirector con Arsuaga del yacimiento de Pinilla del Valle (Madrid) y director del Museo Arqueológico Regional de Alcalá de Henares.

A través de las páginas de este nuevo libro, el lector se puede adentrar en la vida de Charles Darwin, conocer cómo desarrolló sus teorías tras sus experiencias como viajero en el navío Beagle y sus reflexiones posteriores, además de incidir en sus aciertos, errores y controversias.

La presentación culminó con un breve concierto en el que una pianista y una soprano interpretaron el repertorio que Emma, la esposa de Darwin, tocaba al piano mientras él escribía o estudiaba en Down House, su residencia de Kent.

“Ella era Islandia”, de Manuel Mira

El 8 de junio y en el Salón de Actos del Palacio de Fernán Núñez, sede de la SGE, el socio **Manuel Mira** presentó su último libro “Ella era Islandia”. Se trata de una novela fantástica que nos familiariza con los paisajes árticos de Islandia y enlaza directamente con la tradición de las sagas nórdicas. Una historia de amor que lleva a los protagonistas a huir y a embarcarse en un bacaladero noruego en una travesía hacia una isla a la que nunca se llega.

Presentación del “Atlas de los exploradores españoles” en la sede de la SGE

El 9 de diciembre la SGE se vistió de gala para presentar por todo lo alto su “Atlas de los exploradores españoles”, editado por geoPlaneta gracias al patrocinio de Caser. El acto se celebró en el Salón de Baile del Palacio de Fernán Núñez de la Fundación de los Ferrocarriles Españoles, donde tiene su sede la SGE. Participaron el director general de Caser, **Ignacio Eyries**, el director general de geoPlaneta, **Joaquín Álvarez de Toledo**, el presidente de la SGE, **Carlos Martínez de Campos**, los coordinadores de la obra, **Pedro Páramo** y **Diego Azqueta** y el historiador y periodista **Luis Conde**, autor de la mayor parte de los textos, que se complementan y enriquecen con las aportaciones de más de una veintena de especialistas en personajes o épocas concretas.

Al acto asistieron numerosos socios, los autores del libro, miembros de instituciones que han colaborado en la obra y también muchos representantes del mundo de la exploración de nuestros días. Para concluir la celebración de esta primera gran obra enciclopédica de la SGE, tuvo lugar un cóctel.





1

“Los guardianes de la biodiversidad”

Diego Azqueta Bernar, vicepresidente de la SGE, presentó el 3 de diciembre su libro “Los guardianes de la biodiversidad” editado recientemente por Lunwerg. La presentación tuvo lugar en la librería Deviaje, de la mano de la escritora y periodista Cristina Morató, también vicepresidenta de la SGE. Les acompañó Jesús Infante, director de Lunwerg y Santos Valenciano, de la librería Deviaje.

En un animado formato de entrevista, el libro sirvió de pretexto para un interesante debate en torno a la situación en la que viven los pueblos indígenas y su importancia para el conjunto de la Humanidad. Se incorporó también en la presentación uno de los autores de este libro coral, **Javier Moro**, que aportó su visión sobre la integración o no integración de los pueblos indígenas en el modelo de cultura occidental.



2

Cristina Morató destacó del libro la forma en la que Diego Azqueta hace que sean los propios indígenas los que cuentan su historia y cómo ven el mundo. En el libro han colaborado expertos, activistas y actores nacionales e internacionales que han alzado su voz para defender la causa indígena. 📍



ENCUENTRO CON LOS PREMIADOS SGE 2008

“El origen del hombre en África Oriental”, con Meave Leakey (1)

La **Dra. Meave Leakey**, aprovechando su estancia en Madrid para recoger el Premio SGE Internacional 2008 concedido a la familia Leakey, fue la invitada especial a un Encuentro con los miembros de la SGE.

Un día antes de la Ceremonia de la Entrega de los Premios SGE, y en un repleto Salón de Actos de la Fundación Ramón Areces, Meave Leakey relató pormenorizadamente los últimos trabajos realizados en África Oriental y expuso las investigaciones que la familia Leakey ha realizado a lo largo del siglo XX en el campo de la paleoantropología, en busca de los orígenes del hombre. (foto izda. arriba)

“Revolucionando las guías de viaje”, con Maureen Wheeler (2)

Maureen Wheeler, fundadora junto con su marido Tony de las guías de viaje Lonely Planet, viajó a Madrid desde Australia para recoger el Premio SGE Comunicación 2008. Los miembros de la SGE pudieron participar en una tertulia en la que esta empresaria y viajera contó cómo sus Lonely Planet revolucionaron las guías de viajes en los años setenta. (foto izda. abajo)

En la tertulia, los periodistas de viajes **Pedro Madera** y **Paco Nadal** conversaron con Maureen y analizaron la situación y el futuro de las guías de viaje más leídas por los viajeros independientes. 📍

PREMIOS SGE 2008

El día 31 de marzo de 2009, la Sociedad Geográfica Española celebró la Gala de Entrega de sus Premios Anuales correspondientes a 2008. Los premiados en esta edición fueron: **la familia Leakey** de paleoantropólogos; el geólogo y alpinista español **Jerónimo López**; las guías para viajeros independientes **Lonely Planet**; el fotógrafo **Alberto Schommer**; la empresa **Barrabés Esquí y Montaña**; la **Expedición "Tras los pasos de Vilcabamba la Grande"**, de Santiago del Valle; y el biólogo **Javier Castroviejo**. Además, la SGE nombró Miembro de Honor SGE al antropólogo **Clau- de Lévi-Strauss**.

Los Premios de la SGE, ya en su undécima edición, han querido reconocer un año más el papel que desempeñan los viajeros, investigadores, empresas e instituciones en la ampliación y divulgación de los conocimientos geográficos y su apoyo a proyectos viajeros que sirven a la investigación, la ciencia, el periodismo y la cultura.

La ceremonia tuvo lugar en el **Auditorio de la Mutua Madrileña** y estuvo presentada, como en años anteriores, por la periodista **Ely del Valle**. Asistieron más de quinientos invitados que convirtieron esta cita en la gran fiesta anual

de la Sociedad Geográfica Española. Tras la ceremonia de entrega tuvo lugar un cóctel que permitió a los asistentes hablar con los galardonados e intercambiar impresiones y experiencias entre todos. Un año más, los premios de la SGE contaron con el apoyo de los socios protectores de la SGE: **Renfe, Cesce y Endesa**.

Premio Internacional: Familia Leakey,

la más célebre saga de paleoantropólogos del mundo, por sus numerosos descubrimientos y trabajos en África Oriental desde hace más de ochenta años, que han resultado decisivos para determinar el origen y la evolución del hombre. El pionero fue Louis Leakey, en los años veinte, junto con su esposa Mary. Continuaron los trabajos su hijo Richard, su esposa Meave y ahora sus nietos. Todos ellos han realizado descubrimientos trascendentales, centrados sobre todo en la garganta de Olduvai en Tanzania. Recogió el premio Meave Leakey, autora desde 1970 de importantes trabajos y hallazgos sobre la evolución humana en el Lago Turkana y descubridora en 1999, con su hija Louise, de una nueva especie de homínido, el *Kenyanthropus Platyops*, cuya antigüedad (3,5 millones de años) ha tenido grandes repercusiones sobre nuestra comprensión del origen de la humanidad.





Premio Nacional: Jerónimo López,

geólogo, alpinista y viajero, es uno de los grandes investigadores españoles de la Antártida y nuestro representante en diversos organismos internacionales y nacionales relacionados con la ciencia en el sexto continente. Ha participado en ocho expediciones a la Antártida y varias al Ártico. Ha realizado otras ocho expediciones al Himalaya y Karakorum, donde ha alcanzado tres cumbres de más de ocho mil metros: Everest, Hidden Peak y Manaslu. También ha ascendido a varias cumbres de más de seis mil y de siete mil metros, y abierto nuevas rutas en montañas del Himalaya, Karakorum y los Andes, así como en Europa. Además, es, junto con Pedro Nicolás, el primer español que coronó el monte Vinson, la montaña más alta de la Antártida, en 1990. Actualmente es catedrático de Geodinámica Externa en la Universidad Autónoma de Madrid, miembro del Comité Responsable del Año Polar Internacional y presidente del Comité Español del SCAR (Comité Científico Internacional para la Investigación en la Antártida). En 2002, como vicepresidente de esta organización internacional recogió el Premio Príncipe de Asturias de Cooperación Internacional concedido al SCAR.



Premio Iniciativa/Empresa: Barrabés, Esquí y Montaña

desde 1995, y gracias a Internet, ha pasado de ser una pequeña tienda de material deportivo en el Pirineo aragonés, a convertirse en una de las tiendas virtuales más punteras del mundo y en una de las páginas más visitadas por los amantes de la montaña por su amplia y precisa información, que facilita la organización de viajes y expediciones. Barrabes.com recibe una media de 10.000 visitas diarias que lo convierten en el portal en lengua castellana líder absoluto en temas de outdoor y montaña en Internet. Además, Barrabes.com vende por internet material de esquí y montaña a más de cuarenta países y equipan a muchas de las grandes expediciones internacionales que se organizan cada año en todo el mundo.

Premio Viaje del año: Expedición “Tras los pasos de Vilcabamba la Grande”,

una expedición liderada por el periodista e historiador Santiago del Valle que ha conseguido precisar la ubicación de Vilcabamba la Grande, la gran capital perdida del Inca Túpac Amaru, y preparar el camino para iniciar la reconstrucción de su estructura original. El conjunto arqueológico descubierto por Santiago del Valle está ubicado en el distrito peruano de Vilcabamba, en una zona deshabitada conocida como Lugargrande, ochenta kilómetros al oeste de Machu Pichu. La expedición y sus hallazgos son el resultado de un intenso trabajo sobre el terreno y de documentación en archivos y museos. La investigación comenzó siguiendo los pasos del cronista gallego del siglo XVI Juan Díez de Betanzos, y se ha desarrollado en diez expediciones en las que la dureza del territorio y la inaccesibilidad del lugar donde se encuentran los restos hacen de ellas un triunfo de la voluntad personal y del deseo de investigación a favor de una comunidad integrada por la historia.





Premio Investigación: Javier Catroviejo,

biólogo, ex director del Parque Nacional de Doñana, por su defensa del medio ambiente dentro y fuera de España. Castroviejo fue el primer director de la Estación Biológica de Doñana, ha desarrollado programas de conservación en América y África, y ha contribuido a conservar más de ocho millones de hectáreas de zonas silvestres. Tres especies nuevas para la ciencia de vertebrados llevan su nombre.

Premio Imagen: Alberto Schommer,

uno de los más destacados fotógrafos españoles, conocido sobre todo por sus retratos de personalidades españolas contemporáneas. La SGE quiere premiar especialmente su casi medio centenar de libros que recogen reportajes realizados durante sus viajes por Europa, América, Asia y África. Schommer es miembro de la Real Academia de Bellas Artes de San Fernando y sus obras han sido publicadas y expuestas por todo el mundo.

Premio Comunicación: Guías Lonely Planet,

por haber revolucionado el concepto de guía de viaje y por haberse consolidado como las guías más leídas por

los viajeros independientes de todo el mundo. Las guías fueron creadas en los años setenta por un joven matrimonio australiano, Maureen y Tony Wheeler, que recorrieron Asia sin un céntimo en el bolsillo. A su regreso lo contaron en una guía llena de consejos personales que resultó un éxito. Tres décadas más tarde, Lonely Planet es la mayor editorial independiente de viajes del mundo y sus guías se traducen a once idiomas.

Miembro de Honor: Claude Lévi-Strauss.

La SGE deseaba con este galardón rendir un homenaje al fundador del estructuralismo por sus trabajos antropológicos y su contribución a la comprensión de las culturas indígenas y los viajes. A sus cien años recién cumplidos, Lévi-Strauss era el último gigante del pensamiento europeo y fundador de la antropología moderna, capaz de valorar el multiculturalismo y el mestizaje cultural. Ha sido un viajero que ha recorrido el mundo para comprenderlo y penetrar sus mitos, llegando a la conclusión de que la clave fundamental del pensamiento moderno palpita en las profundidades de lo primitivo. 📍



CONCURSOS

La SGE ha continuado organizando concursos en la página web (www.sge.org). En mayo, la protagonista fue la viajera, aventurera y espía francesa Marga d'Andurain.

El concurso proponía un cuestionario cuyas respuestas daban la oportunidad de conseguir el libro "Cautiva en Arabia: la extraordinaria historia de la condesa Marga D'Andurain, espía y aventurera en Oriente Medio" dedicado por Cristina Morató, autora de la obra. 📍

WEB

A lo largo de 2009 se ha trabajado para mejorar las herramientas que facilitan el contacto entre viajeros: a través de secciones multimedia con audios de encuentros y conferencias organizadas por la SGE, vídeos de las expediciones culturales, desarrollo e implantación de buscadores que ayudan a localizar contenidos en las publicaciones, plataforma de pagos como servicio para que los socios puedan pagar las actividades en las que participan a través de la web, diarios de viaje con información relacionada, galerías fotográficas, etc.

Asimismo, en 2009 se ha estado desarrollando una nueva página web en la que se acometerán mejoras en el diseño, organización, participación y servicios.

La nueva página web verá la luz en el año 2010. 📍

ASAMBLEA GENERAL

La Asamblea General se celebró el 25 de junio con el fin de aprobar las cuentas del año 2008, que fueron objeto de una revisión limitada por parte de la empresa de auditoría Deloitte, así como para presentar el informe sobre las actividades del año 2009 y anunciar las líneas básicas para el próximo año. 📍



INFORMACIÓN FINANCIERA

Ejercicio 2009

A 31 de diciembre de 2009

BALANCE DE SITUACIÓN ABREVIADO (EUROS)

ACTIVO	2009
Activo no corriente	12.096
Inmovilizaciones Materiales	12.096
Activo corriente	65.643
Existencias	21.066
Deudores comerciales y otras cuentas a cobrar	38.440
Efectivo y otros activos líquidos equivalentes	6.137
TOTAL ACTIVO	77.739
PASIVO	2009
Patrimonio Neto	58.958
Fondos Propios	
Fondo Social	1.953
Remanente de Ejercicios Anteriores	29.633
Resultado del Ejercicio	1.381
Subvenciones, donaciones y legados recibidos	25.991
Pasivo Corriente	18.781
Acreedores comerciales y otras cuentas a pagar	18.781
TOTAL PASIVO	77.739

CUENTAS DE PÉRDIDAS Y GANANCIAS ABREVIADA (EUROS) 2009

OPERACIONES CONTINUADAS

Ingresos de la entidad por la actividad propia	167.833
Ingresos por cuotas de socios	64.481
Ingreso de actividades, subvenciones y ayudas	103.352
Variación de existencias de productos terminados	1.379
Aprovisionamientos	(26.455)
Gastos de personal	(49.973)
Servicios exteriores	(90.262)
Amortización del inmovilizado	(3.766)
Subvenciones, donaciones y legados de capital traspasados a resultados del ejercicio	3.072
RESULTADO DE EXPLOTACIÓN	1.828
Ingresos financieros	14
RESULTADO FINANCIERO	14
RESULTADO ANTES DE IMPUESTOS	1.842
Impuestos sobre beneficios	(461)
EXCEDENTE DEL EJERCICIO	1.381

BOLETÍN DE SUSCRIPCIÓN

DATOS PERSONALES

Nombre y apellidos:*

.....

Nombre y apellidos (Cuota doble):*

.....

Dirección:*

.....

C.P./Población:*

Profesión:

Fecha de nacimiento:

Teléfono:

E-mail:*

D.N.I.:*

Cómo conoció la SGE:

.....

Aficiones:

.....

(*) Campos obligatorios

TIPOS DE CUOTA:*

Individual:

65€/año

Doble (2 personas en el mismo domicilio):

100€/año

Joven:

30€/año

Fotografía

DATOS BANCARIOS*

Entidad	Oficina	DC	Número de cuenta
<input type="checkbox"/> <input type="checkbox"/> <input type="checkbox"/> <input type="checkbox"/>	<input type="checkbox"/> <input type="checkbox"/> <input type="checkbox"/> <input type="checkbox"/>	<input type="checkbox"/> <input type="checkbox"/>	<input type="checkbox"/> <input type="checkbox"/> <input type="checkbox"/> <input type="checkbox"/> <input type="checkbox"/> <input type="checkbox"/> <input type="checkbox"/> <input type="checkbox"/> <input type="checkbox"/> <input type="checkbox"/>

En a de de 20.....

Firma:

Por favor, envíe este cuestionario cumplimentado a la dirección abajo indicada junto con una fotografía de carnet.

SGE Palacio de Fernán Núñez. Santa Isabel, 44. 28012 – Madrid (España) ■ tf.: 91 528 38 47 ■ fax: 91 467 50 84

e-mail: sge@sge.org ■ www.sge.org

Los datos personales recogidos serán incorporados a un fichero responsabilidad de la SOCIEDAD GEOGRÁFICA ESPAÑOLA, con CIF G-81888117, a los efectos de gestionar el alta y renovaciones anuales como asociado a la SGE, gestionar la suscripción al Boletín cuatrimestral de la SGE, enviar información sobre actividades o nuevas publicaciones de la SGE u otras entidades afines consideradas de interés para nuestros asociados o suscriptores. De conformidad con la Ley Orgánica 15/1999 de 13 de diciembre, podrá ejercer sus derechos de acceso, rectificación, cancelación y oposición dirigiéndose a SOCIEDAD GEOGRÁFICA ESPAÑOLA en la dirección calle Santa Isabel, número 44, Palacio de Fernán Núñez, 28012 Madrid, también en el fax 914675084 o en el e-mail sge@sge.org.

SOCIOS PROTECTORES



EMPRESAS PATROCINADORAS



Fundación de los Ferrocarriles Españoles



ENTIDADES COLABORADORAS



PDM



150





sociedad
geográfica
española

Palacio de Fernán Núñez
Santa Isabel, 44
28012 • Madrid
(España)

Tel.: 91 528 38 47
Fax: 91 467 50 84

e-mail: sge@sge.org
www.sge.org